LA TRACE

Journal de l'Association *Les Isgles*

N°40, année 2016

Sommaire

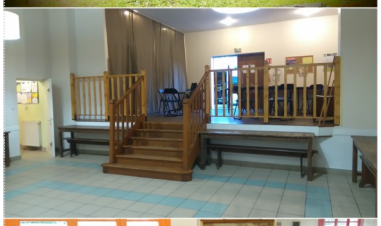

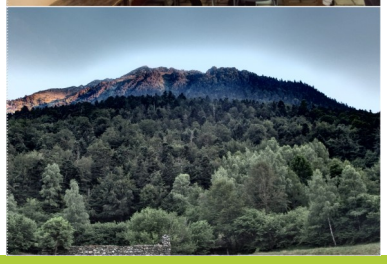

La Trace n°40

Edito

Page 3 Liste des membres du CA
Liste de diffusion internet

Camp des jeunes

Page 4 Montage
Le premier camp des Isgles pour trois jeunes colons
Page 5 Suite
Démontage

Aménagement, rénovation

Page 6 Le chalet : les chantiers de printemps et d'automne
Page 7 Une nouvelle recrue et du renfort pour Jea-Mic

Manifestations

Page 8 La fête de la musique
Page 9 Un weekend bric-à-brac
La galette des rois
En bref

C'était hier

Page 10 Mon premier chantier à Arrès
Le temps des kermesses
Page 11 J'ai fait un rêve

Infos pratiques

Page 12 Tarifs 2017
Agenda 2017

La Trace n°40, année 2016

Édité par l'Association Les Isgles
Siège social : Place Jean Noir de Chazournes, 16470 Saint-Michel
Tél : 05 45 91 50 05
Les-isgles@orange.fr
www.associationlesisgles.org
Permanence tous les mercredis de 18 h à 21 h.
Directeur de publication : Michel Couturier
Ont participé à la rédaction : Gisèle Héricher, Françoise et Jack Moulinier, Geneviève Prébot, Bernadette et Michel Couturier, Nicolas Couturier et Annick Tropeau
Mise en page : Annick Tropeau
Imprimerie : Impressions Couvidat
Imprimé en 450 exemplaires
ISSN : 2431-1464
Photo de couverture : Arrès, vue de la casa Sarroca

Édito

L'année 2016 aura été une période riche. Encore une fois, oserais-je dire. Les Isgles, avec plus de 50 ans d'existence, n'est pas une association figée, elle vit, toussote parfois, mais se rétablit vite. Elle est en bonne santé et certainement parce que les valeurs qui la fondent sont solides et qu'elles sont revigorantes dans un monde qui parfois donne le vertige. Certainement parce que les hommes et les femmes qui l'animent sont respectueux de ces valeurs et conscients des responsabilités qui leur incombent.

Ainsi, depuis les élections de mars, trois démissions ont été enregistrées. Loin de souligner la fragilité de notre association, ces démissions montrent au contraire combien siéger est un acte de responsabilité et qu'être membre du CA a un sens et une utilité. Démissionner, c'est donc prendre la mesure de son rôle au sein du CA, et accepter en toute humilité, de ne pas pouvoir, pour x raison, en supporter la charge.

Démissionner, c'est se retirer du Conseil, mais pas forcément tourner le dos à l'Association. Et ce qui n'est plus possible aujourd'hui peut l'être à nouveau demain. L'essentiel, au final, est d'être libre de choisir, car pour réussir ensemble à construire, il faut d'abord être bien avec soi-même.

En 2017, nous accueillerons certainement d'autres personnes désireuses de s'investir dans l'Association, assurant ainsi le renouveau et la continuité.

Annick Tropeau

Le CA au 1er décembre 2016

Président : Michel Couturier
Vice-présidente : Annick Tropeau
Vice-président : Nicolas Couturier
Secrétaire : Claudie Denoël
Secrétaire adjointe : Françoise Moulinier
Trésorière : Martine Jimenez
Trésorier adjoint : Jean-François Prébot

Jean-Yves Bissirier
Vincent Boileau
Jean-Noël Chapotte-Baldacci
Jean-Luc Fournier
Nadine Fournier
Gisèle Héricher
Antoine Montrignac
Sylvette Payoux
Sébastien Piveteau
Isabelle Métayer
Jacques Verneuil

Important

Afin d'envoyer un maximum d'informations par courriel, nous aimerions votre adresse pour mettre à jour notre liste de diffusion. Si vous êtes d'accord pour recevoir certaines informations sur votre messagerie internet, merci de nous **envoyer un mail de confirmation** à l'adresse suivante : les-isgles@orange.fr

Camp des jeunes

Montage du camp

Quelle bonne semaine nous avons passé du 1er au 8 juillet 2016 !
Nous nous sommes retrouvés un bon groupe de personnes sympathiques et de bonne humeur, pour mettre en place le camp des jeunes sur le plateau d'Artigues.
Sur les conseils avisés de notre couple de G.O., nous avons biné, cloué, levé, baissé, nettoyé, planté, porté, ratissé, tendu, tondu, vissé... mais aussi très bien mangé grâce à l'équipe de cuisinières de choc,... tout cela pour voir se dresser un magnifique village de tentes, avec tout le confort, qui allait accueillir tous les colons.
Quelques anecdotes ont pimenté ce séjour :

Afin de fournir un jardin d'aromates aux futurs cuisiniers, la pommette d'un des nôtres a été entaillée, et une visite chez le médecin a permis quelques points de suture ;

Afin de fournir un tapis de verdure moelleux, le dos d'un autre a crié stop, et s'est coincé ;

La source de Moscatel, prévue pour épancher la soif des travailleurs pendant la semaine, a mystérieusement été tarie au bout de trois jours ;

Et enfin, le magnifique pique-nique prévu autour du feu de camp dans la vallée du Rioumajou, s'est finalement dégusté sur les tables de la salle à manger du chalet. Nous avons pu quand même déguster l'apéro-moscatel-marshmallow autour du feu, au son de la guitare et des chansons.
Après un repas partagé avec les animateurs du camp que nous étions heureux de rencontrer, après une visite sur le Tour de France qui passait à St Lary, nous sommes repartis heureux du travail accompli dans la joie et la solidarité, et enthousiastes de faire partager cette belle expérience autour de nous.
A l'année prochaine, et pourquoi pas aussi pour le démontage !

Mireille Roullet-Renolleau

Le premier camp des Isgles pour trois jeunes colons

TOP 5 des raisons d'aller au camp...

1. On découvre de nouveaux paysages.
2. On rencontre de nouveaux ami(e)s.
3. On apprend plein de choses superbes.
4. On fait du canyoning (avec Daniel).
5. On découvre l'Espagne (une petite partie).

Le camp des Isgles, c'est quoi ?

Trois semaines de bonheur auprès d'animateurs et de jeunes colons ; à 1100 m d'altitude, sur le plateau d'Artigues, à Tramezaygues.
Des randonnées, des activités, des découvertes, etc…
Des veillées, trop cool, avec théâtre, chant, histoire.
Bref, juste pour dire que le camp des Isgles c'est génial, et qu'il ne faut pas manquer le bus du départ !

Témoignage

Partis de Saint-Michel pour environ 6 heures de route jusqu'à Tramezaygues, nous sommes parés pour l'aventure. Dans le bus, super ambiance et découverte de nos camarades colons. Après une arrivée très attendue, tout le monde part alors à pied en direction du plateau d'Artigues par le chemin des mules. Sur place, de grands marabouts pour cuisiner, faire des activités, manger, faire la vaisselle, dormir, se détendre, …
Le camp se déroule super bien, entre la journée, avec les activités ,et le soir, avec les veillées.
Petite anecdote : Nous avons eu "la chance" de pouvoir regarder la finale de l'euro 2016, en direct sur le plateau. Alors, toute la journée, tout le monde s'est activé pour passer une super soirée !!! C'est grâce à Alexis, animateur de l'unité B, sa 4G, un projecteur et de la bonne humeur que nous avons pu passer un super moment en regardant cette finale.

Nous avons aussi vécu plusieurs randonnées superbes et le canyoning, génial !!!

Surtout, c'est grâce aux équipes de montage et démontage, à tous les bénévoles et à l'équipe de direction que le camp dure. Merci beaucoup.
Nous, en tous cas, on est convaincu de revenir l'année prochaine.

Estéban, Antoine et Enola

Démontage du camp fin juillet 2016.

Depuis maintenant de nombreuses années, une fois les derniers colons partis, une équipe composée de bénévoles, hommes et femmes, jeunes ou moins jeunes, venus principalement de Charente, se retrouve sur le plateau d'Artigues (proche de Tramezaygues et de St Lary) pendant 3 ou 4 jours pour ranger tout le matériel nécessaire pour que se déroule dans de bonnes conditions les vacances d'une cinquantaine d'adolescents.
Cette année encore, Michel a su s'entourer d'une équipe efficace pour mener à bien cette tâche.
Le soleil étant de la partie, c'est dans la bonne humeur et avec un état d'esprit et un sens du partage propres à l'Association des Isgles que tout le monde se met au travail.
Il faut donc nettoyer, plier, et ranger tous les équipements qui ont servi à faire vivre ce camp pendant 3 semaines.
Heureusement, notre ”vieille Jeep” est de nouveau opérationnelle et permet le transport de tous les matériels vers notre bergerie où tout est entreposé.
Les nouveaux venus s'intègrent parfaitement et suivent avec application les conseils des ”anciens” pour qui le pliage de la toile d'un marabout de 12 mètres n'a plus de secret.
C'est dans la joie et les rires que se déroulent les excellents repas préparés par nos cuisinières.
Ça y est, c'est fini, tout est rangé, Michel vient de tourner la clé dans la serrure de la porte de la bergerie. Il n'y a plus aucune trace du passage des hommes sur le plateau. Les vaches et les moutons vont pouvoir revenir au printemps paître tranquillement dans leur belle montagne Pyrénéenne.
Une fois encore, les bénévoles ont répondu ”présents”. L'équipe de montage va, début juillet 2017, faire reprendre vie à tout cela, pour de nouvelles aventures du camp de vacances.

Jack Moulinier

Le chalet : les chantiers de printemps et d'automne.

Et oui, il en faut pour tout le monde et les bonnes volontés sont toujours là pour donner de leur temps et de leur envie de voir le chalet et ses alentours rester en parfait état.
Les activités ne manquent jamais et chacun trouve un domaine où exceller même si ce n'est pas son domaine de compétence préféré.
Du débroussaillage à la réparation provisoire de la rampe du petit chalet, de la consolidation d'un radiateur du sous-sol, de la consolidation de l'escalier de secours et sa remise en peinture, de la pose d'un système de clapet de ventilation de la hotte, en cuisine, pour éviter le froid glacial l'hiver, de la remise en sécurité de la balançoire à la réparation et au suivi de toutes les tables et chaises du chalet, sans oublier un travail toujours à refaire, le ménage, la lessive des housses de matelas, des taies d'oreiller et je dois en oublier !
La sécurité n'étant pas un vain mot - le contrôle des extincteurs, du système d'alarme incendie et son test sonore, le contrôle des installations gaz - est un point incontournable de notre présence à Tramezaygues.
D'un séjour à l'autre, les travaux s'organisent au mieux, pour prévoir, lors de notre retour respectif à domicile, la réalisation des modules complexes : la rampe de la terrasse ainsi que l'allongement de celle de l'escalier d'accès du petit chalet, le tout réalisé par Christian.
En septembre, mise en place du balisage hivernal sur les conseils de Jean Pierre, spécialiste du déneigement de Tramezaygues, balises réalisées par Jean-Yves : peinture et pose s'il vous plait !
La cuisine s'est refaite une beauté, ces dames s'en sont données à cœur joie et le résultat en est à la hauteur.
Ramdam et Henri ont vérifié les robinets des radiateurs souvent mis en cause ces derniers temps. En novembre, les robinets récalcitrants on été changés lors d'un séjour éclair à Tram .A cette occasion, les pleins de fioul et les contrôles sécurité incendie ont été réalisés.
Toute l'équipe de nos vaillants travailleurs au grand cœur ont encore une fois permis de poursuivre cette belle aventure, dans un esprit de convivialité, que l'on compte pérenniser encore de longues années.

Antoine Montrignac

Peinture dans la cuisine

Réfection de la rampe de l'escalier du petit chalet

Peinture des balises pour l'enneigement

Jea-Mic sur les routes de Charente , pour le circuit des remparts de l'année 2016

Une nouvelle recrue et du renfort pour Jea-Mic

Vous le savez tous notre bonne vieille jeep a vu son moteur révisé entièrement pour un nouveau départ (un de plus) Et toujours dans l'esprit de la pérenniser, la voici entre les mains d'un autre expert, Sylvain, bénévole de l'Association, et aussi carrossier peintre. Il travaille de tout son cœur à la restauration de la carrosserie, et particulièrement sur le capot du bolide. Des points de rouille à droite, à gauche, un petit pète par- ci, par-là, et le tour est joué ! Bientôt, vous découvrirez sa nouvelle déco : un mixte entre l'insigne des Cœur vaillants (à l'origine de l'Association) et le nouveau logo des Isgles.

Et voici le nouvel engin !

Capable de gravir des montagnes, rustique, pratique, confortable, ces qualités sont celles du Land. Ce véhicule va seconder la jeep et être bien utile sur le camp d'été et lors des chantiers en tout genre dans les Pyrénées. Principalement abrité dans nos garages, il saura travailler dans le même élan que tous les bénévoles gravitant dans l'Association, comme une nouvelle main tendue, une « forte » main.

Nicolas Couturier

Carnet de chantier.

Quatorze amis des Isgles s'étaient donnés rendez-vous samedi 6 et dimanche 7 novembre pour un chantier salle Abbé Noir. Après un rapide et brillant briefing par Nico, nous nous sommes transformés en couvreurs, installateurs en cuisine, décorateurs/trices, peintres, menuisiers, ferronnier, plaquistes, tapissiers, chansonniers, ... et quel résultat !
Une métamorphose des lieux ! La scène est maintenant sécurisée par une rambarde, un espace de rangement y a été aménagé et abrité par un rideau. La cuisine s'est modernisée et est désormais plus fonctionnelle. La salle peut totalement remplir sa fonction de convivialité et nous l'avons d'ailleurs parfaitement inaugurée pour rendre ce chantier agréable : le matin, café avec merveilles façon Grand-Mère, à midi, charcuteries avec savoureuses pizzas, desserts maison et fruits, le tout arrosé avec modération

BRAVO à tous, Nicolas, Françoise, Jacques, Bernadette, Michel, Christiane, Jean Noël, Jean-François, Laurent, Jean Marc, Jean Yves, Annick, Antoine, Michel qui vous invitent à réapprivoiser les lieux.

Michel Galais

Manifestations

Fête des Isgles

Fête de la musique

Et encore une...
Allez ! Voici la troisième fête de la musique organisée par l'Association, en partenariat avec la Mairie de Saint-Michel et d'autres associations de la commune.
Danse, chanson française, rock, blues, folklore, zumba, tout le monde trouve son bonheur. Autour de la mairie, le parvis, le parc, les rues adjacentes, tout est rempli de monde venu fêter l'arrivée de l'été.
La restauration, assurée par les bénévoles, accompagnée des traditionnelles fouées (pain garni cuit au feu de bois sur place), aura satisfait les bouches gourmandes.
Encore une grande réussite, grâce à pas moins de quarante bénévoles, et beaucoup d'énergie dépensée à bon escient.
La piste de danse enflamme la fin de cette soirée.
L'an prochain, la fête retourne vivre un moment autour de la salle associative, avec toujours pour thème, la fête de la musique.
Rendez-vous le 17 juin 2017 pour cette fête, toujours sous le signe du partage et de la convivialité.

Nicolas Couturier

De gauche à droite : Lolly Pop Country, Undercover, Chorale d'Entraygues, Atelier danse Trad, Des Airs De Rien, Lylaux, The White Glasses, Get up, Zumba Sophie Gym.

La pause déjeuner, après le montage des installations toute la matinée.

Un weekend bric-à-brac

Cette année, notre bric-à-brac s'est déroulé sur deux jours grâce aux très nombreux dons. Ce fut un franc succès. Nous avons réalisé un record de ventes.
Mais que de travail et d'organisation ! En effet, une mise en place importante a dû être réalisée par les nombreux bénévoles et cela a demandé un temps infini. Pour augmenter nos places d'exposition, le montage de deux tivolis fut nécessaire, ce qui nous permettait de préserver, en cas d'une météo capricieuse, les promeneurs et nos présentoirs. Chaque thème avait son emplacement (meubles, vaisselle, coin lecteurs, etc.)
Dès le lendemain, la fatigue de chacun était déjà oubliée car, avant l'ouverture, de futurs acheteurs étaient déjà au rendez-vous pour être les premiers à découvrir nos stands très attractifs, et durant ces deux jours, les visiteurs venus très nombreux sont repartis en emportant avec eux leur petit bonheur.
Comme chaque année, tous les bénéfices obtenus par ces ventes viendront en aide à des familles pour permettre aux enfants de rejoindre notre camp de vacances.
A nouveau l'Association remercie très chaleureusement tous les généreux donateurs.
A l'année prochaine !!!

Gisèle Héricher

La galette des rois

Samedi 16 janvier, les amis des Isgles sont venus partager la traditionnelle galette des rois et un moment de bonne humeur.

En bref

L'ours Golat en Espagne

L'ours slovène Golat a été repéré mercredi dans le val d'Aran près de Bosost, du côté espagnol des Pyrénées, où il avait été lâché en juin. Après plusieurs mois en Haute-Garonne et dans les Hautes-Pyrénées, il est donc revenu au parc Alt Pireneu, peut-être en prévision de l'hiver.

France 3 Midi-Pyrénées,
17 novembre 2016

Mon premier chantier à Arrès

Fin août 1977, 6 heures du matin, le moteur du fourgon Citroën essence, trois vitesses, type «Tube» (en tôle) ronronne sur la place de l'église de Saint Michel.
Nous achevons de charger (d'empiler plutôt) le reste de bagages à l'intérieur, là où se rajouteront les 10 ou 12 voire 15 passagers que nous sommes et sachant que le matériel destiné au chantier que nous allons entreprendre est déjà dedans depuis la veille !
Au volant, l'abbé Noir, un des fondateurs de l'association, 64 ans à cette date-là et à côté, certainement (je ne me rappelle plus vraiment) son frère, 66 ans, pour gérer l'intendance, M. et Mme Garnier, des fidèles de l'abbé, puis nous, «branleurs» de l'époque dont moi-même, le narrateur d'aujourd'hui (j'avais17 ans et demi).
Bien sûr, il y avait Jean-Louis Sanchez (alias «Chauviré»), des Pascal (dont De Lavallade, Mapa), Philippe Certin, des enfants Garnier et sûrement Daniel Guilly, et… je ne sais plus (dénoncez-vous ceux qui s'en souviennent).
Bref, tout le monde étant dans le véhicule, on prend joyeusement la route même si on est encore un peu endormis, pour une dizaine d'heures de voyage (on a bien dû passer à l'Abbaye de Tournaye faire un coucou aux moines et acheter des pâtes de fruits). Guy Dumas et sa femme nous suivent .
Et c'est quoi le chantier ? Mon premier chantier avec l'association : nous partions à Arrès pour reconstruire le mur nord de la Casa Sarroca qui s'écroulait (nous aurions acheté une ruine ? ça par exemple !).
Sarroca, qui de ce fait, a été la première du village à bénéficier de fenêtres plein nord !
A ce moment-là, l'électricité était au 110 volts dans tout le village et disjonctait souvent (peu de puissance). Il n'y avait pas d'eau à la maison, ni même d'accès autre que la fameuse côte que nous connaissons aujourd'hui mais sans le ciment ! Seulement des pierres type «galets des Nestes» enfoncés dans le sol. Il y avait aussi le passage de l'ancien château d'eau qui permettait un accès à pied seulement.
Du coup : pas de douches, pas de WC mais toujours la cheminée pour se chauffer même au mois d'août (Les fenêtres et les volets étaient d'époque).
On se lavait dans l'abreuvoir le soir à la tombée de la nuit et on soulageait nos intestins dans l'écurie, au « cul » des deux mules qui y habitaient encore (l'association était propriétaire de la maison depuis 1975).
Nous avons passé la semaine sur ce mur. M. Garnier démontait puis maçonnait (c'était son métier), nous on «manœuvrait» en charriant du sable sur un traîneau sans roue, du ciment, et de l'eau. Pas de bétonnières bien sûr : le ciment tout à la main (pelle). Que de brassées ! Pour un mur en pierre, il en faut plus que pour du parpaing ! Pour les nouvelles fenêtres, pas question de linteaux en ciment ! Des belles pierres plates (vous regarderez si vous y allez) qu'on allait tailler dans la falaise sur le bord de la route qui montait à Vilamos et qu'on a monté «à dos d'hommes». Oh Scandale ! des vrais vacances de l'époque !

> « Qu'est-ce qu'on était heureux ! »

Qu'est-ce qu'on était heureux ! Que de joies, que de blagues, que de bons repas, que d'efforts aussi ! Je me rappelle des sacs de ciment que je remontais dans la pente : à l'époque, ils pesaient 50 Kg (ils sont à 35 aujourd'hui) et il en a fallu plus d'un étant donnée la surface du mur.
Seule l'association et ses fédérateurs (dont l'abbé) ainsi que l'esprit de l'époque pouvait nous décider à nous lancer dans un tel chantier ! Quelles découvertes aussi que ces beaux paysages, ces habitants rustres et vaillants, plus costauds que nous, qui moissonnaient à la main, «foinsonnaient» à la mule et labouraient à la houe ! Et pis y avait la messe …etc,etc.
1977, c'était l'après Franco, c'est vous dire….

Jean-François Prébot

Le temps des kermesses

Ah ! Les Isgles, depuis tant d'années, cette belle et grande famille. Les kermesses ont commencé il y a déjà longtemps. Organisées autour de la salle paroissiale, nous avons connu tout ça avec le très beau temps, mais aussi avec des journées de pluie ou de vent. Alors, rien n'était facile. Les tombolas, organisées tous ensemble afin de faire fructifier les kermesses au mieux en remerciant la population de St Michel pour sa participation depuis longtemps.
Ensuite, il y avait les crêpes de Mme Garnier, qu'elle faisait avec joie. Pendant deux jours, elle était à ses poêles. M. Rodrigues aux glaces et d'autres personnes encore à la vente des lots. Tout le monde était là : organisateurs, visiteurs, et la salle recevait alors parfois jusqu'à 200 personnes.

Tous étaient venus voir jouer les jeunes : danses, spectacles comiques ou pièces de théâtre demandant de nombreuses répétitions composaient des moments de franche rigolade et aussi d'autres d'émerveillement. Il fallait aussi motiver les jeunes à s'investir dans ces moments de répétitions après leurs longues journées de classe. Au tout début, les costumes étaient faits avec ce que nous avions et petit à petit, les costumes ont été fabriqués par les mamans.
Avec nous tous, l'Abbé était si heureux de voir tous ces gens autour de lui, heureux eux aussi des moments partagés.
Il y aurait beaucoup à raconter encore... A une prochaine fois pour d'autres histoires.

Paulette Guilly

J'ai fait un rêve...

Je planais au-dessus des chalets des Isgles, c'était magique. De là-haut, le panorama était grandiose. Je voyais en bas les toits qui brillaient, deux perles dans un écrin de verdure mais ceux-ci diminuaient jusqu'à disparaître totalement. Il n'y avait plus rien qu'un immense champ de verdure. Je me suis réveillé étreint par un sentiment de tristesse. Mais ce n'était qu'un rêve…
J'ai déjà volé au-dessus de ce bel endroit, c'était en hélicoptère (mon baptême de l'air, quelle joie !!!). Nous avions transporté, grâce à ce moyen, le matériel du camp d'ados d'Artigues, sur le terrain le plus bas, autour de nos chalets.
En effet, en 2013, la route du Rioumajou était interdite à la circulation à cause de dégradations importantes dues aux intempéries.
Revenons en arrière ; il y a un demi-siècle, j'avais 13 ans et grâce à l'Abbé Noir, j'ai découvert les Pyrénées et sa vallée du Rioumajou où était basé mon premier camp d'ados en plein air. Mon premier camp volant, je l'ai fait à Tramezaygues, dans ce petit cirque, au bout du village. Ce site était vierge de toutes constructions. Nous devions dormir, mes camarades et moi accompagnés du Frère Jean, notre mono, cette nuit de juillet, belle et claire, au pied de la tour du village. La nuit arrivée, couchés dans un duvet militaire qui grattait un peu, à la belle étoile, devant un petit feu qui mourait doucement, je découvris un autre monde avec un peu d'aperception mêlée à de l'émerveillement. Je n'avais jamais vu la voie lactée et ses myriades d'étoiles comme cette nuit-là… Frère Jean nous faisait la lecture, éclairé par une lampe à gaz. Il nous racontait des histoires de templiers et nous faisait rêver, blottis dans nos duvets, en nous disant que le trésor des templiers était peut-être enterré ici, au pied de la tour ou au fond de cette petite vallée fermée de Tramezaygues.
Je crois que ce trésor était bien là sous nos pieds. Il est sorti du sol sous forme de deux magnifiques refuges, où existent calme et sérénité ; où l'on se ressource régulièrement. On oublie très vite ses tracas et soucis dans ce site isolé et protégé par ces montagnes. On y est bien.
Venez-y, amenez vos proches et amis, écoutez et regardez autour de vous, vous n'aurez peut-être pas le plaisir d'y rencontrer un preux templier sur son fidèle coursier mais vous aurez peut-être le bonheur matinal de voir un cerf et ses biches, et vous les verrez partir très vite, comme dans un rêve….

Jean-Yves Bissirier

hiver

Du 30 novembre 2016 au 01 mai 2017

été

Du 02 mai 2017 au 26 novembre 2017

GRAND CHALET (prix par nuit)			► Si réservation pour 2 semaines consécutives ; lors de la 2ème semaine : **une nuitée gratuite** (pour une chambre et ses occupants). ► **Gratuité** enfants moins de 5 ans. ► A partir de 2 enfants payants, **gratuité pour le troisième** jusqu'à 11 ans.	**GRAND CHALET** (prix par nuit)			► Si réservation pour 2 semaines consécutives ; lors de la 2ème semaine : **une nuitée gratuite** (pour une chambre et ses occupants). ► **Gratuité** enfants moins de 5 ans. ► A partir de 2 enfants payants, **gratuité pour le troisième** jusqu'à 11 ans.
Pour la chambre et		17,50 €		pour la chambre et		15,20 €	
par occupant		6,30 €		par occupant		5,50 €	
PETIT CHALET 12 personnes maxi (tarif plafonné à 8 pers)	Forfait par nuit	41,00 €		**PETIT CHALET** 12 personnes maxi (tarif plafonné à 8 pers)	Forfait par nuit	36,00 €	
	et par occupant	8,00 €			et par occupant	7,00 €	
LE LOGIS (pour 4 personnes maxi)			Forfait par nuit 48,00 €	**LE LOGIS** (pour 4 personnes maxi)			Forfait par nuit 43,00 €
GROUPES (par nuit)		610,00 €	► **Location intégrale du chalet pour 46 personnes maxi**	**GROUPES** (par nuit)		530,00 €	► **Location intégrale du chalet pour 46 personnes maxi**

MAISON D'ARRÈS

Forfait par nuit et par personne ..... **7,50 €**

Adresse : ***Prix identique hiver - été***

C / Sernilh 7 - Casa Sarroca

25551 ARRES DE SUS LLEIDA

HÉBERGEMENT DE PLEIN AIR **(prix par nuit)** (gratuité enfants moins de 5 ans)

- **Electricité** ..... **2,20 €**
- **Avec matériel personnel** :
  - ➔ Emplacement ..... **8,00 €**
  - ➔ Occupant ..... **2,50 €**
- **Avec matériel Association** :
  - ➔ Occupant ..... **2,50 €**
  - ➔ Tente aménagée .... **25,00 €**

CARTE DE MEMBRE annuelle

- ***FAMILLE*** : *participation libre* ***(mini. 19,00 €)***
- ***GROUPE*** : ***70,00 €***

PAIEMENT SÉJOURS

Lors de la réservation :

- Chèque d'arrhes de 30 % (encaissement immédiat)
- Chèque (s) du solde (encaissement une fois le séjour effectué)

Location SALLE ABBÉ NOIR à St Michel

- Participation 120 €

Agenda

2017

28 janvier	Galette des Rois
10 mars	Assemblée Générale
8-9 avril	Bric-à-brac
17 juin	Fête des Isgles
28 mai- 4 juin	Chantier à Tramezaygues
1 -11 juillet	Montage du camp
11– 31 juillet	Camp de vacances à Artigues
31- 04 août	Démontage
24 sept-01 oct	Chantier à Tramezaygues
8 octobre	Loto à Saint-Michel

Joyeux Noël et Bonne Année